

COMMUNE DE SAINT-CARNE



COMPTE-RENDU du Conseil Municipal du 02 MARS 2022

Le mercredi 2 Mars 2022 à 20 heures et 30 minutes, le Conseil Municipal de Saint-Carné s'est réuni, à la mairie, sous la présidence de Mr Ronan TRELLU, Maire.

Date de la convocation : 24.02.2022

Membres en exercice : 12 Présents : 11 (10 à compter de 22h15) Pouvoirs : 1 (2 à compter de 22h15)

Présents : M. Ronan TRELLU, M. Allain HOUEL, Mme Virginie FAUCARD, M. Fabien ROUFFIGNAC, Mme Anne-Sophie LEROUX, M. Jérôme RICARD, M. Jean-Marc ROUXEL, Mme Nathalie GUERIN, Mme Nathalie ERMEL, M. Xavier LE CUDENNEC, Mme Liliane SIMON

Absents excusés : Mme Nathalie ERMEL (pouvoir à Allain HOUEL), Mme Carmen VOLANTIN (pouvoir à Fabien ROUFFIGNAC)

Absent : néant

Secrétaire de séance : Mme Nathalie GUÉRIN

Approbation à l'unanimité du compte-rendu du Conseil Municipal du 2 Février 2022.

ORDRE DU JOUR :

- FINANCES

- Comptes de gestion et comptes administratifs 2021
- Affectation du résultat 2021 au Budget Primitif 2022
- Restaurant scolaire : sollicitation de la DETR 2022 et de la DSIL 2022

- TRAVAUX/ ACQUISITION

- Point sur les chantiers en cours
- Restaurant scolaire : analyse des devis missions SPS et contrôle technique.
- Restaurant scolaire : présentation et validation de l'Avant-Projet-Sommaire
- Restaurant scolaire : présentation de l'Avant-Projet-Définitif en cours d'élaboration.

- ECOLE/PERISCOLAIRE

- Retour sur la commission école
- Rapport du Conseil d'école du 26 février 2022

- ENFANCE/JEUNESSE

- Missions argent de poche printemps 2022
- Projet sortie jeunes

- QUESTIONS ET INFORMATIONS DIVERSES

FINANCES

1) Comptes de gestion et comptes administratifs 2021

Sous la présidence de Mme Nathalie GUERIN, Adjointe aux Finances, le Conseil Municipal examine le compte administratif 2021 dont les résultats sont conformes au compte de gestion du receveur municipal :

Le compte administratif 2021 s'établit ainsi :

✓ Section de fonctionnement :	Dépenses	541 431.22 €
	Recettes	843 183.40 €
	Excédent cumulé	301 752.18 €
✓ Section d'investissement :	Dépenses	304 176.31 €
	Recettes	347 751.21 €
	Excédent cumulé	43 574.90 €
	Résultat de clôture	345 327.08 €

➤ Concernant les dépenses de fonctionnement :

- ✓ On note une augmentation des charges de gestion générale (chapitre 011) (153 070.12€) par rapport à l'année 2020 (138 563.47€).

Cette augmentation est due en partie par la reprise de l'activité par rapport à l'année 2020, année du confinement et de fermeture des écoles.

- ✓ On note une diminution des charges de personnel (chapitre 012) (312 878.31€) par rapport à l'année 2020 (322 064.56€).

Les charges du personnel représentent 57.60% des dépenses de fonctionnement.

- 6218 – personnel extérieur – 7 695.57€ Argent de poche et personnel Horizon emploi temps de surveillance cour du midi et cantine (6 222€)
- 6411 – personnel titulaire – 199 873€ en 2021 contre 204 011.77€ - **baisse dû au passage au temps partiel de Typhène pour 3 ans.**

- ✓ On note une augmentation des autres charges de gestion courante (chapitre 65) (65 383.01€) par rapport à l'année 2020 (322 54 500.25€).

- ✓ Cette augmentation est expliquée par une année complète d'indemnités élus avec les nouveaux taux décidés suite aux élections municipales de 2020.

- 6531 – indemnité élus – 56 829.41€ - année complète
- 6574 – subventions associations – 3 788.00€ - pas de classe découverte pour l'APE mais sortie aquarium à la place.

TOTAL DEPENSES DE FONCTIONNEMENT 2021 = 541 431.22€

➤ Concernant les recettes de fonctionnement :

Une augmentation des recettes du chapitre 70 (vente de produits, prestations, marchandises) est constatée (70 854.73 € en 2020 contre 57 342.46 € en 2021): reprise de l'activité en 2021 contrairement à 2020 (confinement, école fermée...)

Il y a eu moins de recettes de garderie et de cantine qu'en 2019 du fait des fermetures de classes en fin d'année dûes au COVID.

On note une augmentation des recettes de l'article 70311 (concessions) dû en partie la redevance versée par FREE pour l'antenne :

- 70311 – concessions cimetière – 2 378.30€ - 5 concessions et 3 renouvellements
- 70323 – redevance occupation domaine public – Enedis, Orange et FREE –6 392.56€ dont 4 890€ pour Free de juin 2021 à juin 2022
- 70661- garderie – 9 303.85€
- 70671 – cantine – 52 546.62€

On note une augmentation des impôts et taxes. (chapitre 73)

On note une diminution des dotations, subventions et participation (chapitre 74) dûe à la suppression de la compensation de l'exonération de la taxe d'habitation.

Chapitre 75 – Autres produits de gestion courante – 4 182.71€

- 752 – revenus des immeubles –2 673.00€ - location salle karnay et 1 loyer du 7 rue de l'église
- 7588- régularisation cotisation assurance du personnel 2020-1 509.71€

Chapitre 13 – atténuation de charges – 7 065.24 €

- 6419 – prestations entretien locaux IME – 7 065.24€

Chapitre 77 – produits exceptionnels – 3 873.37 €

- 7718 – remboursement – 2 003.17€ dont indemnité Groupama sinistre neige février 2020

TOTAL RECETTES DE FONCTIONNEMENT 2021 = 843 183.40€ (avec les 135 002.57€ de reporté de 2020)

RESULTAT SECTION DE FONCTIONNEMENT 2021 = EXCEDENT DE 301 752.18€

➤ **Concernant les dépenses d'investissement :**

Les principales dépenses ont été :

- Les entrées de bourg : 10 722.45 € (le solde)
- L'achat du terrain pour le restaurant scolaire : 20 844.00€
- Le remboursement du capital des emprunts : 25 108.10€
- Le retable sud de l'église : 14 604.00 € (le solde)
- La voirie 2020 : 19 481.62€
- La voirie 2021 : 14 155.80€
- La mairie : 10 817.04€ (logiciel, PC, mobilier et sol à l'étage)
- Véhicule: 25 176.00€ (le microtracteur)
- Liaison piétonne : 139 371.40€ (reste un faible solde à régler)
- Restaurant scolaire : 8 752.00€ (indemnité ADAC et indemnités de concours)
- Equipements de cantine : 14 536.08€

TOTAL DEPENSES D'INVESTISSEMENT 2021 = 304 176.31€

➤ **Concernant les recettes d'investissement :**

On note une forte augmentation de la taxe d'aménagement : 28 405.64 € en 2021 contre 17 691.83 € en 2020. Cette augmentation s'explique par le nombre de maisons construites cette année.

La subvention de la région pour la salle des jeunes a enfin été versée : 11 025.65€

Toutes les subventions pour le retable sud ont été encaissées.

Pour la liaison douce, plus de la moitié des subventions a été touchée soit 35 707.00€

Concernant le parcours sportif, la moitié du plan de relance a été obtenu, 12 311.00€

Pour les équipements cantine, il restera à solliciter le solde de subvention de 9 188€.

TOTAL RECETTES D'INVESTISSEMENT 2021 = 347 751.21€

RESULTAT SECTION DE INVESTISSEMENT 2021 = EXCEDENT DE 43 574.90€

➤ **Le résultat de clôture de 2021 est de 345 327.08€ (341 533.00 € en 2020)**

☞ Monsieur le Maire quitte la salle et Mme Nathalie GUERIN, Adjointe aux Finances, fait procéder au vote.

- **Décision :**

Après en avoir délibéré, le Conseil Municipal, à l'unanimité :

- **ADOPTÉ le compte de gestion du budget communal 2021 établi par M. BETHOUX, Comptable de la Commune de Saint-Carné,**
- **ADOPTÉ le compte administratif du budget communal 2021 qui est conforme au compte de gestion 2021,**
- **DECIDE de voter les résultats des différents budgets communaux comme suit :**

2021					
BUDGET PRINCIPAL					
	Résultat à la clôture de l'exercice précédent 2020	Part affectée à l'investissement exercice 2021 - Affectation du résultat c/1068	Part affectée en excédent de fonctionnement 2021 - Excédent reporté c/002	Résultat de l'exercice 2021 - sans le reporté 2020-	Résultat de clôture de 2021
Investissement	45 200.43 €	45 200.43 €	0.00 €	-1 625.53 €	43 574.90 €
Fonctionnement	296 332.57 €	161 330.00	135 002.57	166 749.61 €	301 752.18 €
TOTAL	341 533.00 €			165 124.08 €	345 327.08 €
	A	B		C	A - B + C

2) **Affectation du résultat 2021 au Budget Primitif 2022**

Après avoir entendu le compte administratif de l'exercice 2021 et constatant qu'il présente un excédent de fonctionnement cumulé de 301 752.18 €, **le Conseil Municipal, à l'unanimité, décide d'affecter le résultat de fonctionnement comme suit :**

- **A la couverture du besoin de financement de la section d'investissement (compte 1068) : 173 000.00€**
- **En report à la section de fonctionnement (compte 002) : 128 752.18 €**

3) **Restaurant scolaire : sollicitation de la DETR 2022 et de la DSIL 2022**

La commune de Saint-Carné a pour projet de construire un restaurant scolaire.

Actuellement les restaurant scolaire ne répond pas ni aux attentes des agents qui y travaillent, ni des élèves qui le fréquentent.

Le restaurant scolaire actuel délivre près de 200 repas par jours aux élèves de Saint-Carné, aux élèves de l'institut médico-éducatif Les vallées de Dinan et aux élèves de l'école de Calorguen et aux enseignants.

Le futur restaurant sera plus spacieux avec une cuisine performante. Un self sera mis en place.

Le restaurant anticipera et respectera la future réglementation RE 2020.

Un objectif d'une capacité de production de 300 repas par jour pour mutualiser ce service avec les communes voisines est visé.

M. le Maire présente un plan de financement actualisé au 21 janvier 2022 :

PLAN DE FINANCEMENT PREVISIONNEL AU 21.1.2022					
DEPENSES		RECETTES			
Libellé	Montant HT	Libellé	Organisme	Pourcentage	Montant
Travaux	1 200 000.00 €	DETR	Etat		150 000.00 €
Achat terrain	20 844.00 €	DSIL	Etat		150 000.00 €
Mobilier	40 000.00 €	Bien vivre partout en Bretagne	Région		100 000.00 €
Maîtrise d'œuvre	124 190.00 €		Département		100 000.00 €
OPC	11 700.00 €	Fonds de concours	Dinan Agglomération		100 000.00 €
Contrôle technique et SPS	23 200.00 €	Autofinancement	Commune		912 734.00 €
Diagnostics divers	11 600.00 €				
Provisions pour aléas, révisions	34 800.00 €				
Domage ouvrage	46 400.00 €				
TOTAL	1 512 734.00 €	TOTAL			1 512 734.00 €
<i>Plan de financement prévisionnel établi au regard du pré-programme établi par l'Adac 22 en avril 2021.</i>				Fourchette haute	
En gras, les montants connus.					

Le calendrier prévisionnel est le suivant :

- date de lancement des études et/ou de la maîtrise d'œuvre: Remise APS le 14 février
- remise APD le 21 mars sous réserve de la réception de l'étude de sol.
- validation PC 28 mars
- date de dépôt de permis de construire: début avril 2022
- date prévisionnelle du dépôt du permis de construire: 04/04/2022
- Remise PRO/DCE le 16/05/2022
- date prévisionnelle du lancement des appels d'offres: 01/06/2022 au 30/06/2022
- Remise Analyse des offres 15/07/2022.
- date prévisionnelle de démarrage des travaux: septembre 2022
- date prévisionnelle de fin des travaux: fin juillet 2023

➤ **Décision :**

Après en avoir délibéré, le Conseil Municipal, à l'unanimité:

- **Approuve le projet présenté ci-dessus**
- **Décide de réaliser les travaux**
- **Valide le plan de financement et le calendrier de l'opération présentés ci-dessus**
- **Rappelle que la commune de Saint-Carné a mis en place le dispositif de la « cantine à 1€ » depuis le 01/09/2021**
- **Sollicite la DETR 2022 et la DSIL 2022**

TRAVAUX/ ACQUISITION

1) Point sur les chantiers en cours

➤ **Travaux par les entreprises :**

- Voie piétonne et cyclable à l'Ecotais :

Lors de la dernière réunion de chantier avec le maître d'œuvre, on constate que l'enrobé à chaud a été posé. Le terre-pierre est à terminer et les potelets sont à poser.

- Voie douce de la Boulaie à la Croix de Pierre :

Le maître d'œuvre NORD SUD a été sollicité pour que le terre-pierre de la zone de Villeneuve à la Croix de Pierre soit refait par l'entreprise LESSARD, ceci afin de solder le marché et obtenir les subventions.

- Dinan Agglomération :

Il a été effectué le curage des douves aux Villots et d'un côté de la route de la Boulaie à la Croix de Pierre, ceci avant la réfection de la route.

- Domaine des Blés d'Or :

La première réunion de chantier a eu lieu ; tous les terrains sont réservés ou optionnés.

➤ **Travaux par les agents :**

Pose de barrières rue de l'école, Ville es Rouault et à la Boulaie.

Trous bouchés quelques routes avec du bitume.

Elagage de branches rue du lotissement communal.

Elagage d'un pin tombé au terrain du Tertre.

Le mobilier de la classe de Mme LESNÉ a été monté.

Les outils ont été préparés en vue du commencement des tontes.

Le portique du parking de l'école a été remis en place.

Le congélateur en panne à la cantine est réparé et fonctionne ; la pièce défectueuse a été remplacée par une neuve.

2) Restaurant scolaire : analyse des devis missions SPS et contrôle technique

Une consultation a été lancée le 08/02/2022 par mail pour la mission SPS et contrôle technique.

M. le Maire présente les différents devis reçus :

	ERIC LE BEDEL	BTP CONSULTANTS	BUREAU VERITAS
MISSION SPS	Mission SPS niveau 2	Mission SPS catégorie 2	
	TOTAL HT= 2 100.00 € TOTAL TTC : 2 520.00 €	TOTAL HT : 3 160.00 € TOTAL TTC : 3 792.00 €	TOTAL HT : 2 812.00 € TOTAL TTC : 3 374.40 €

	APAVE	BUREAU VERITAS
MISSION CONTROLE TECHNIQUE	TOTAL HT : 7 750.00 € TOTAL TTC : 9 300.00 €	TOTAL HT : 5 100.00 € TOTAL TTC : 6 120.00 €

➤ **Décision :**

Après en avoir délibéré, le Conseil Municipal, à l'unanimité:

- **DECIDE de retenir pour la mission SPS l'offre la moins-distante d'Eric LE BEDEL pour un montant total HT de 2 100.00€ soit 2 520.00€ TTC**
- **DECIDE de retenir pour la mission de contrôle technique l'offre la moins-disante de Bureau Veritas pour un montant total HT de 5 100.00€ HT soit 6 120.00€ TTC.**
- **AUTORISE le maire à signer les devis correspondants.**

3) Restaurant scolaire : présentation et validation de l'Avant-Projet-Sommaire

M. le Maire présente la dernière version de l'Avant-Projet-Sommaire en date du 14/02/2022 qu'il convient d'approuver.

Cet Avant-Projet-Sommaire est composé :

- De plans coupes et façades
- D'un tableau des surfaces
- D'une estimation provisoire du coût prévisionnel des travaux

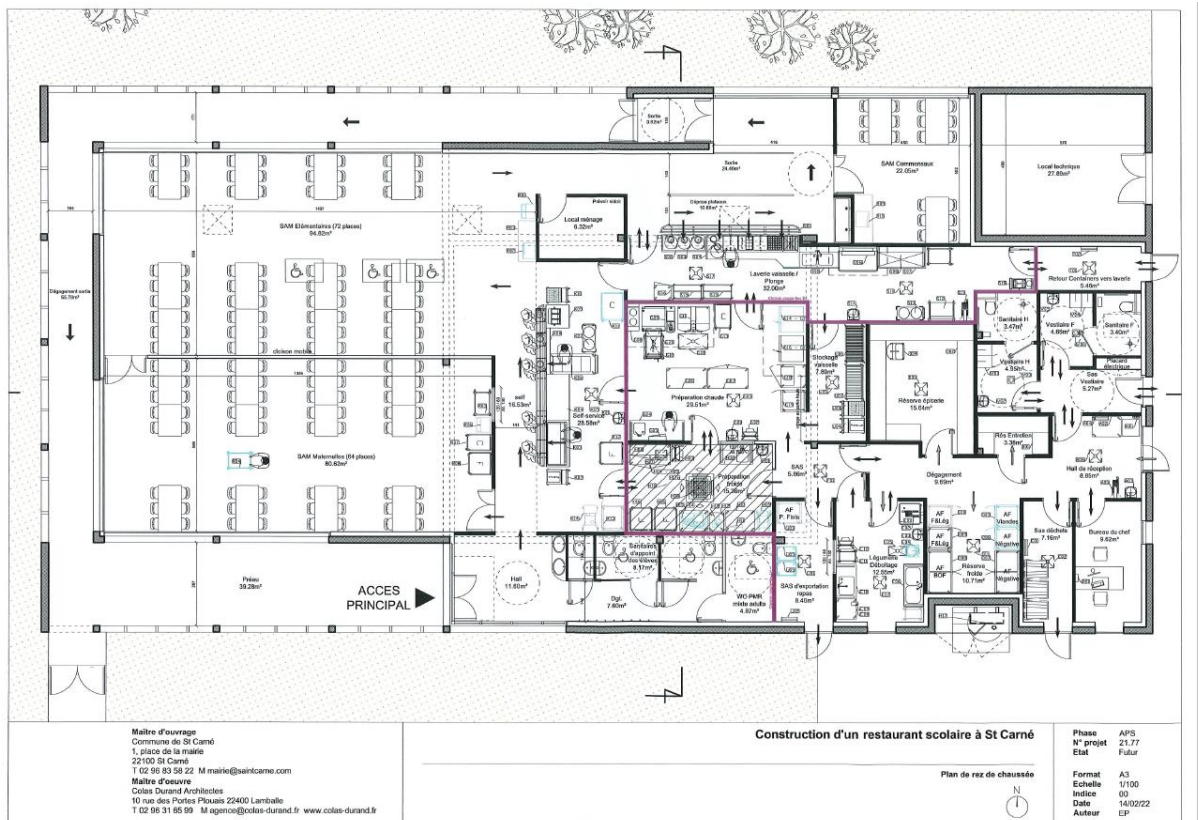

FICHE RECAPITULATIVE DES SURFACES

Désignation du local	PROGRAMME			PROJET			
	Nombre de local	Surface Utile (m ²)	Surface totale (m ²)	Nombre de local	Surface Utile (m ²)	Surface totale (m ²)	
Pôle Accueil	Hall	1	20	20	1	11,6	11,6
	Bureau de direction	1	12	12	1	16,48	16,48
	WC PMR (mixte) "adultes"	1	5	5	1	4,87	4,87
	Sanitaires d'appoint des élèves	1	18	18	1	8,17	8,17
	dégagement sanitaires/Hall	0			1	7,6	7,6
Total pôle Accueil			55 m²			48,72 m²	
Pôle Restauration	Salle à manger maternelle (60 élèves sur un service)	1	80	80	1	80,66	80,66
	Salle à manger élémentaires (140 élèves sur 2 services)	1	95	95	1	94,82	94,82
	Ligne de self	1	15	15	1	45,11	45,11
	Dépose des plateaux	1	10	10	1	10,88	10,88
	Salle à manger des commensaux	1	20	20	1	22,05	22,05
Total Pôle Restauration			220 m²			253,52 m²	
Pôle Office	Entrée / livraisons	1	8	8	1	8,85	8,85
	Vestiaire / Sanitaire Homme	1	10	10	1	9	9
	Vestiaire / Sanitaire Femme	1	10	10	1	8,3	8,3
	SAS Vestiaires		-	-	1	5,05	5,05
	Bureau du chef	1	8	8	1	9,62	9,62
	Stockage neutre (réserve épicerie)	1	20	20	1	15,64	15,64
	Stockage froid	1	8	8	1	10,71	10,71
	Légumerie/Déboitage	1	10	10	1	12,55	12,55
	Préparation froide / Pâtisserie	1	15	15	1	15,36	15,36
	Cuisson (préparation chaude)	1	25	25	1	29,51	29,51
	SAS d'exportation	1	6	6	1	8,4	8,4
	Plonge (Laverie)	1	25	25	1	32	32
	Stockage vaisselle	1	5	5	1	7,89	7,89
	Local ménage "Cuisine"	1	4	4	1	3,38	3,38
Espace poubelles	1	5	5	1	7,16	7,16	
Retour containers vers laverie		-	-	1	5,46	5,46	
Total Pôle Office			159 m²			188,88 m²	
Pôle technique	Local ménage	1	6	6	1	6,32	6,32
	Locaux Techniques (chaufferie, CTA, TGBT...)	1	30	30	1	27,89	27,89
Total pôle Technique			36 m²			34,21 m²	
Total des surfaces utiles			470 m²			525,33 m²	
Circulations			41			43,97	
Total des surfaces			511 m²			569,3 m²	
Espaces extérieurs	Préau	1	50	50	1	154,3	154,3
	Abri poubelles	1	8	8	1	8	8
	Parking 3 places + 1 PMR	1	-	-	1	54	54
	Aire de livraison	1	-	-	1	220	220
	Espaces vert et cheminement		-	-	1	628	628
Total			58 m²			1064,3 m²	
Total			569 m²			1633,6 m²	

DATE : 14/02/2022

AFFAIRE : Création d'un restaurant scolaire Saint Carné

PHASE : APS

LOT	H.T	TTC (TVA 20%)
1 TERRASSEMENT VRD	75 000,00 €	90 000,00 €
2 GROS-ŒUVRE	285 000,00 €	342 000,00 €
3 COUVERTURE ETANCHEITE	120 000,00 €	144 000,00 €
4 CHARPENTE et BARDAGE BOIS	75 000,00 €	90 000,00 €
5 MENUISERIES EXT		
6 MENUISERIES INT	170 000,00 €	204 000,00 €
7 CLOISONS SECHES - ISOLATION	89 000,00 €	106 800,00 €
8 REVETEMENTS DE SOLS	125 000,00 €	150 000,00 €
9 PEINTURE	13 000,00 €	15 600,00 €
10 PLAFONDS SUSPENDUS	18 000,00 €	21 600,00 €
11 PLOMBERIE CHAUFFAGE VMC	140 000,00 €	168 000,00 €
12 ELECTRICITE	85 000,00 €	102 000,00 €
13 EQUIPEMENT DE CUISINE	205 000,00 €	246 000,00 €
MONTANT DES TRAVAUX	1 400 000,00 €	1 680 000,00 €

➤ **Décision :**

Après en avoir délibéré, le Conseil Municipal, à l'unanimité:

- **APPROUVE** cet Avant-Projet-Sommaire
- **AUTORISE** le Maire à poursuivre les études et notamment l'établissement de l'Avant-Projet- Définitif

3) Restaurant scolaire : présentation de l'Avant-Projet-Définitif en cours d'élaboration.

22h15 : Mme Nathalie ERMEL quitte la séance du Conseil Municipal.

ECOLE/PERISCOLAIRE

1) Retour sur la commission école

Mme Nathalie GUÉRIN, Adjointe au Maire et Vice-Présidente de la commission Ecole/Périscolaire, présente le rapport de la commission du 23/02/2022 qui a eu lieu en mairie :

Personnes présentes :

Enseignants : Agathe Tranchevent, Olivier Mendant, Annie Thébault, Sylvie Lesné, et Emilie Borderieux

Commission École : Nathalie Guérin, Anne-Sophie Leroux, Carmen Volantin et Typhène Heydon

C'est une première rencontre qui a été proposée à l'équipe pédagogique suite à plusieurs soucis rencontrés à l'école.

Chacun a pu exprimer ses ressentis depuis la rentrée de septembre, et il en est ressorti que nous devons travailler ensemble dans la continuité de l'accompagnement des enfants tout au long de la journée.

Des axes d'amélioration sur le périscolaire sont à travailler ensemble et nous devons construire des outils communs.

La première action de la municipalité a déjà été engagée en nommant Mme Typhène Heydon référente du périscolaire, lors de son entretien professionnel annuel.

Ses missions sont en cours d'élaboration et seront communiquées à l'équipe pédagogique, aux familles et présentées aux agents communaux.

Il a été rappelé qu'il existe un règlement intérieur de la pause méridienne, que les parents signent en début d'année scolaire, il peut être perfectible mais il est surtout à faire appliquer. Mme Heydon s'y emploiera avec les agents.

Il a été convenu d'une deuxième rencontre avant les congés d'avril, la date reste à fixer. Typhène Heydon fera des propositions de date la semaine prochaine à Mme Tranchevent

2) Rapport du Conseil d'école du 26 février 2022

Mme Nathalie GUÉRIN, Adjointe au Maire et Vice-Présidente de la commission Ecole/Périscolaire, présente le rapport du Conseil d'École du 26/02/2022 :

Les différents points de l'ordre du jour ont été abordés, sauf le CR des élèves délégués (absents).

La dérogation de semaine de 4 jours a été approuvée. (engagement sur 3 ans)

Un point sur la situation sanitaire du deuxième trimestre a été fait par Mme Tranchevent.

Mr le Maire a présenté les plans du restaurant scolaire et de l'entrée de l'école (préau, bureau de direction).

Des observations de l'équipe enseignante ont été faites : accès dès le préau à la classe enfantine, surveillance sur le chemin d'accès à la cour, peut être envisager une grille coulissante entre le préau et l'IME soit à l'angle du bâtiment « maternelle », l'emplacement du local à vélo à définir.
Mr le Maire en a pris note et a rassuré sur les aménagements possibles.

La convention des triparties pour l'IME a été signée.

Les différents projets en partenariats ont été présentés. Mme Tranchevent souhaiterait qu'une réflexion s'engage sur le Label Eco Durable pour l'école de St Carné, elle fournira les éléments d'obtention de ce label, à la municipalité et ensemble nous étudierons la faisabilité ou pas de s'engager dans ce sens.

L'état primitif de la rentrée septembre 2022 a été fait et le budget de fonctionnement a pu être estimé :
 $113 \text{ élèves} \times 32 \text{ €} = 3\,616 \text{ €} + 400 \text{ € (manuel)} + 200 \text{ €}$ soit 4216 €

L'équipe pédagogique a remercié la municipalité pour les différents investissements réalisés à l'école : capteurs CO2, les bancs en MS et GS, les tables et les chaises en classe de Mme Lesné....

Les délégués de parents ont questionné sur la possibilité d'améliorer les « occultants » dans les classes. Il leur a été rappelé que c'est un investissement récent ? choisi par les enseignants de l'époque et que suite à la visite de la gendarmerie pour la PMS (protection mise en sécurité), il a été conseillé deux stores par vitre.

L'APE se proposait de débattre en instance pour l'acquisition de nouveaux stores, il leur a été rappelé qu'ils devaient répondre à des normes de sécurité, et que cette demande serait relayée en conseil municipal.

Mr le Maire a présenté les nouvelles missions de Mme Typhène Heydon en tant que référente du périscolaire.

Les délégués des parents ont été informé de la mise en place de réunion de travail entre l'équipe pédagogique et la commission école, afin de travailler ensemble sur l'accompagnement des élèves dans la continuité, sur des outils communs à créer et sur la communication.

Les délégués de parents ont rappelé leur souhait d'être associés dans cette démarche. Cela se fera dans un deuxième temps, mais il leur a été dit qu'ils auront toutes leurs places et leurs rôles à jouer dans cette réflexion.

ENFANCE/JEUNESSE

1) Missions argent de poche printemps 2022

M. Jean-Marc ROUXEL, Conseiller Municipal délégué, explique que la prochaine mission Argent de Poche se déroulera du 11 au 15 avril prochain avec un maximum de 5 jeunes participants.

M. SOREL, habitant de la commune, se propose de restaurer les inscriptions sur le monument aux morts avec un jeune dans le cadre de cette mission argent de poche.

2) Projet sortie jeunes

M. Fabien ROUFFIGNAC, Adjoint au Maire, explique qu'il a convoqué le Conseil Municipal des Jeunes le samedi 5 Mars prochain en mairie.

Il sera étudié la prochaine « Sortie Jeunes » qui aura lieu soit le mercredi 13 ou 20 avril 2022.

QUESTIONS ET INFORMATIONS DIVERSES

- ✓ **Présentation du projet d'acquisition d'un panneau d'information numérique par M. Fabien ROUFFIGNAC.**
Des devis ont été demandés et en cours d'analyses avant présentation en séance de Conseil Municipal.
Ce projet sera inscrit au Budget Primitif de 2022.

- ✓ **Projet de changement d'enseigne à la mairie.**

Fin du Conseil Municipal à : 22h58

Prochain Conseil Municipal le : mercredi 6 Avril 2022 à 20h30.

Conseil Municipal du 02 Mars 2022 :

TRELLU Ronan, Maire	HOUEL Allain Adjoint	SIMON Liliane Adjointe <i><u>Excusée (pouvoir à Allain HOUEL)</u></i>	GUERIN Nathalie, Adjointe
ROUFFIGNAC Fabien, Adjoint	LE CUDENNEC Xavier, Conseiller Municipal	ROUXEL Jean-Marc Conseiller délégué	RICARD Jérôme Conseiller délégué
FAUCARD Virginie, Conseillère Municipale	ERMEL Nathalie Conseillère Municipale <i><u>Excusée (pouvoir à Ronan TRELLU à compter de 22h15)</u></i>	VOLANTIN Carmen, Conseillère Municipale	LE ROUX Anne-Sophie Conseillère déléguée